BIXOLON®

소프트웨어 사용 매뉴얼

NV Image Tool

Rev. 1.00 **SRP-275III**

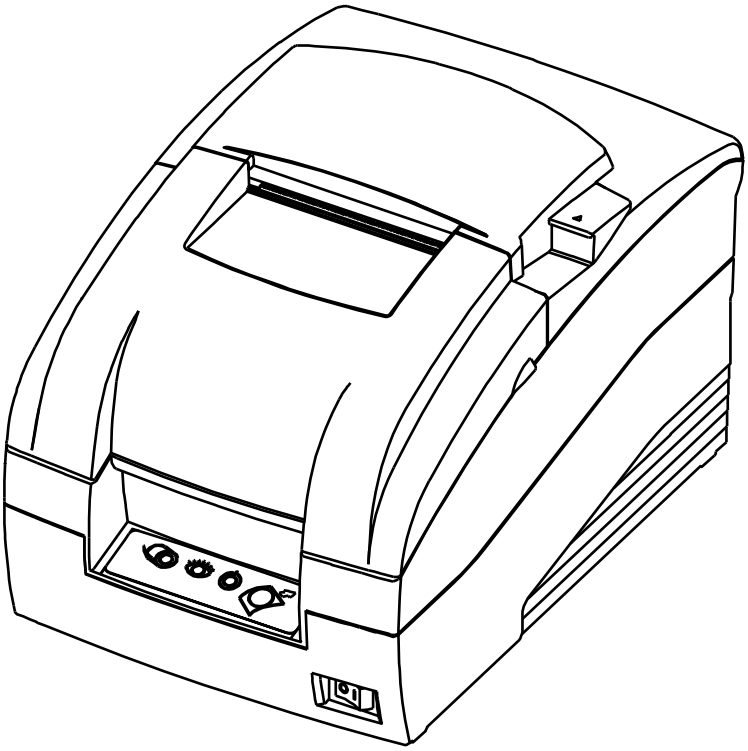

http://www.bixolon.com

■ 목차

1. 매뉴얼 안내 3

2. 사용 환경 3
2-1 운영체제 (OS) 환경 3
2-2 장치 속성 3

3. NV Image Tool 사용 4
3-1 NV Image Tool 시작 4
3-2 통신설정 5
3-3 이미지 리스트 관리 6
3-4 색상 변환 6
3-5 이미지 다운로드 7
3-5-1 Dot Printer 이미지 다운로드 7
3-6 이미지 인쇄 8
3-6-1 Dot Printer 이미지 인쇄 8

1. 매뉴얼 안내

이 매뉴얼은 BIXOLON 프린터 모델을 위한 NV IMAGE TOOL 소프트웨어의 사용 정보를 제공합니다. 이 소프트웨어를 이용하여 프린터의 Flash memory에 이미지를 저장하고 빠른 속도로 이미지를 출력 할 수 있습니다.

저희 (주)빅솔론은 제품의 기능과 품질 향상을 위하여 지속적인 개선을 하고 있습니다. 이로 인하여 제품의 사양과 매뉴얼의 내용은 사전 통보 없이 변경될 수 있습니다.

2. 사용 환경

2-1 운영체제 (OS) 환경

다음 운영체제(OS)에서 사용 가능합니다.

- Microsoft Windows XP (32bit/64bit)
- Microsoft Windows Server 2003 (32bit/64bit)
- Microsoft Windows Vista (32bit/64bit)
- Microsoft Windows Server 2008 (32bit/64bit)
- Microsoft Windows Server 2008R2 (64bit)
- Microsoft Windows 7 (32bit/64bit)
- Microsoft Windows 8 (32bit/64bit)

2-2 장치 속성

모 델	Serial	Parallel	USB	Ethernet	저장되는 이미지 수
SRP-275III	O	O	O	O	255 / 10

O: 지원
X: 미지원

3. NV Image Tool 사용

3-1 NV Image Tool 시작

1) “NV Image Tool” 파일을 실행하십시오.

2) 프로그램을 실행하면 다음과 같은 대화 상자가 나타납니다.

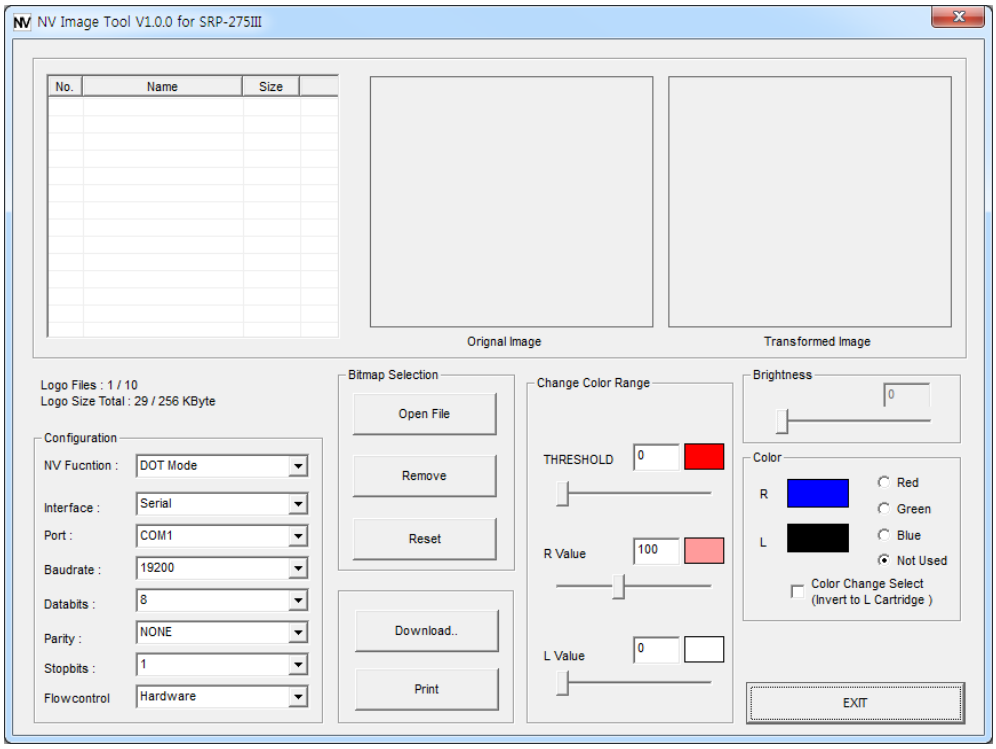

3-2 통신설정

1) 해당 프린터에 설치되어 있는 인터페이스를 선택하고, 인터페이스에 따른 통신 환경을 설정합니다.

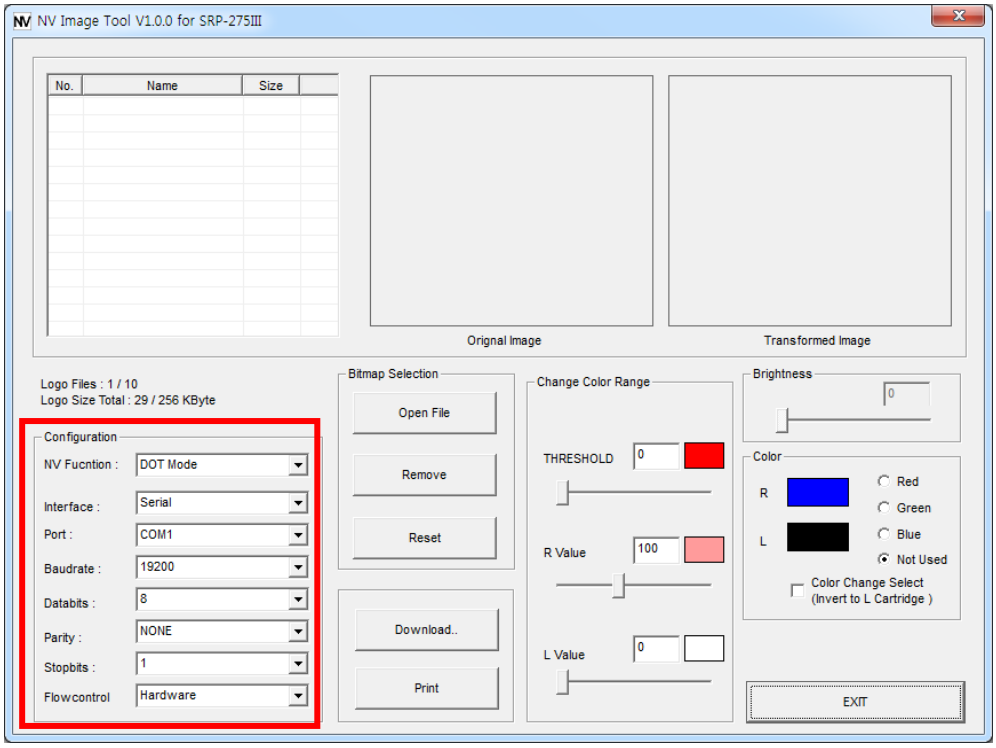

* 시리얼 통신의 경우에는 COM Port 및 Baud Rate를 프린터와 동일하게 선택해야 합니다.

3-3 이미지 리스트 관리

다운로드 할 이미지를 화면의 리스트에 버튼을 누름으로써 추가 및 삭제 등을 할 수 있습니다. 오직 비트맵 타입만을 지원합니다.

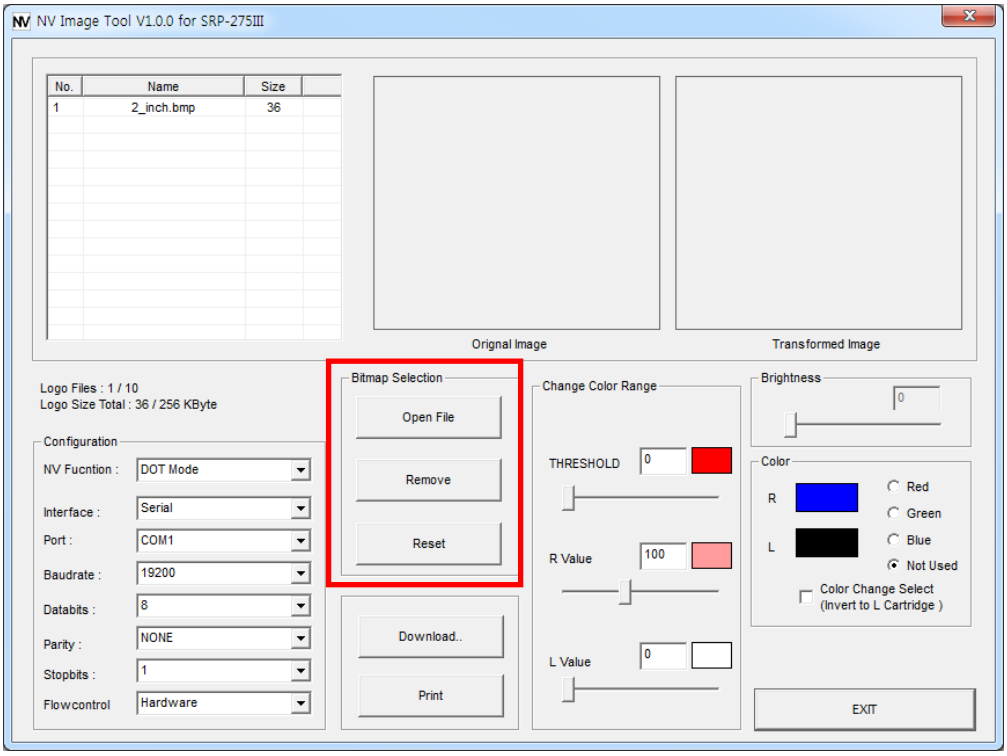

3-4 색상 변환

색상 변환 메뉴를 통하여 이미지의 색상 레벨을 수정할 수 있습니다.

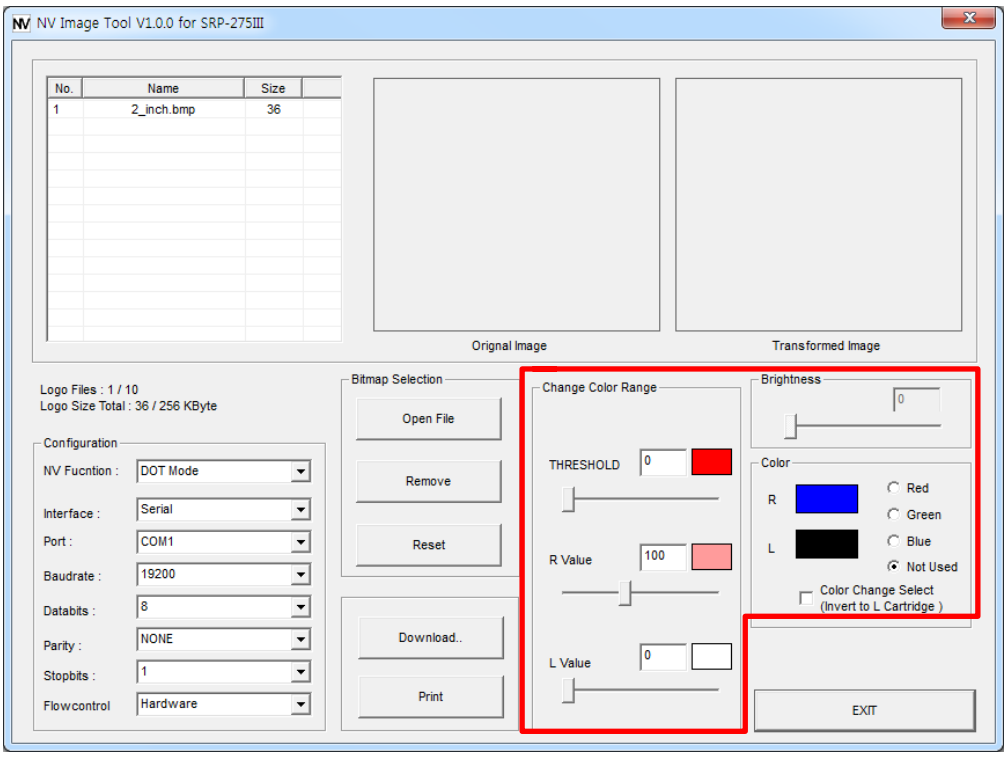

3-5 이미지 다운로드

Download” 버튼을 누르면 다운로드 화면이 표시됩니다.

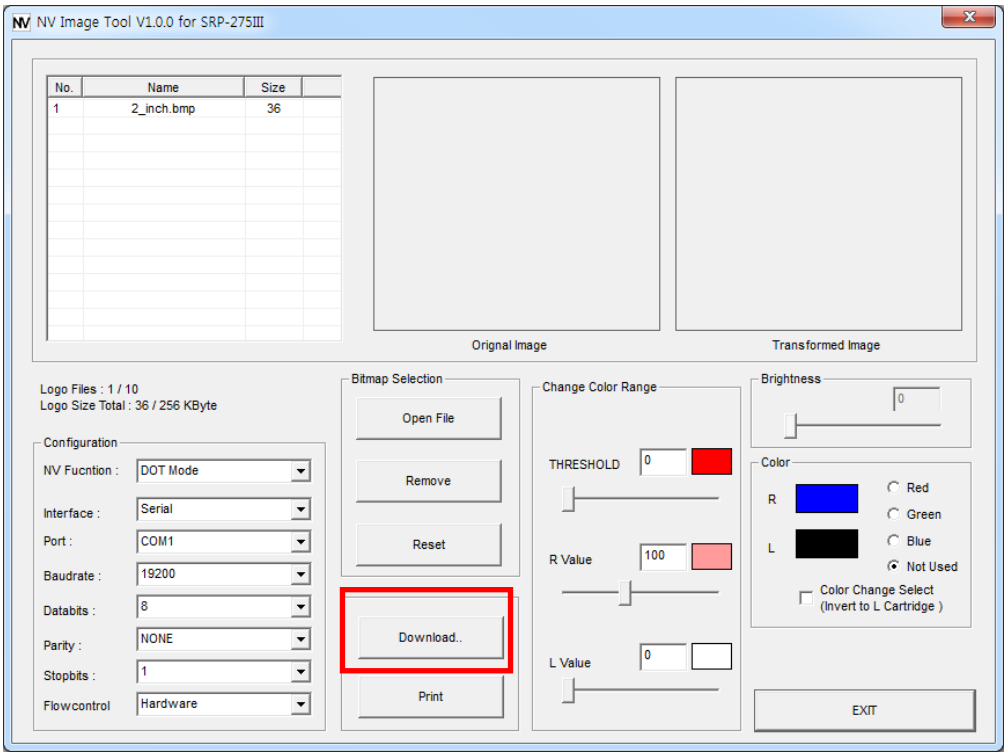

3-5-1 Dot Printer 이미지 다운로드

해당 프린터에 저장되어 있던 모든 이미지를 삭제 후 선택된 해상도 레벨에 맞는 이미지를 다운로드 합니다. 화면에 보여진 이미지 리스트 순서에 따라 번호가 매겨집니다.

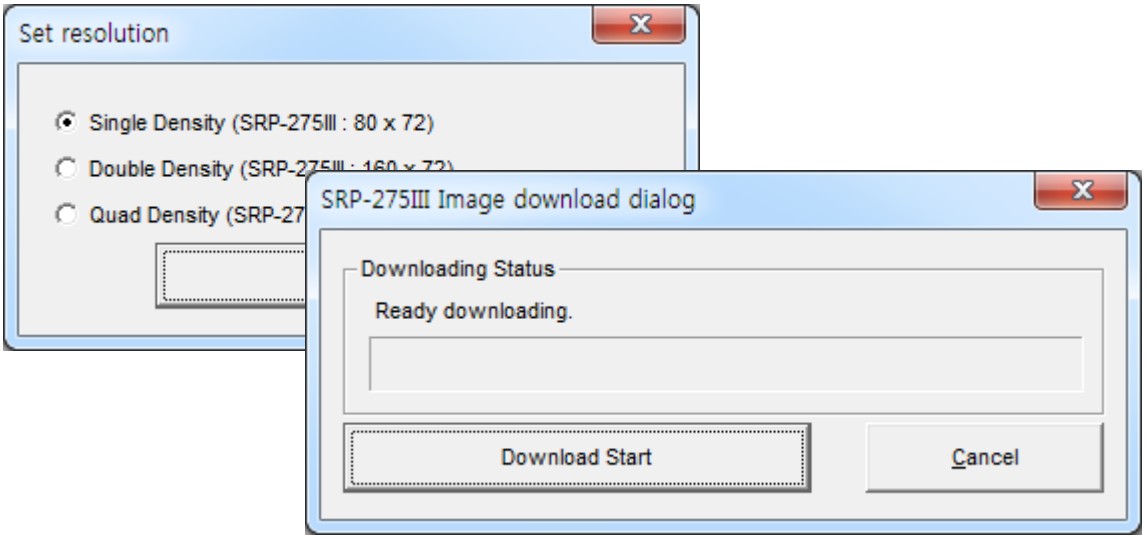

3-6 이미지 인쇄

메인 화면의 Print 버튼을 사용하여 프린터에 저장되어 있는 이미지를 출력 하여 테스트할 수 있습니다.

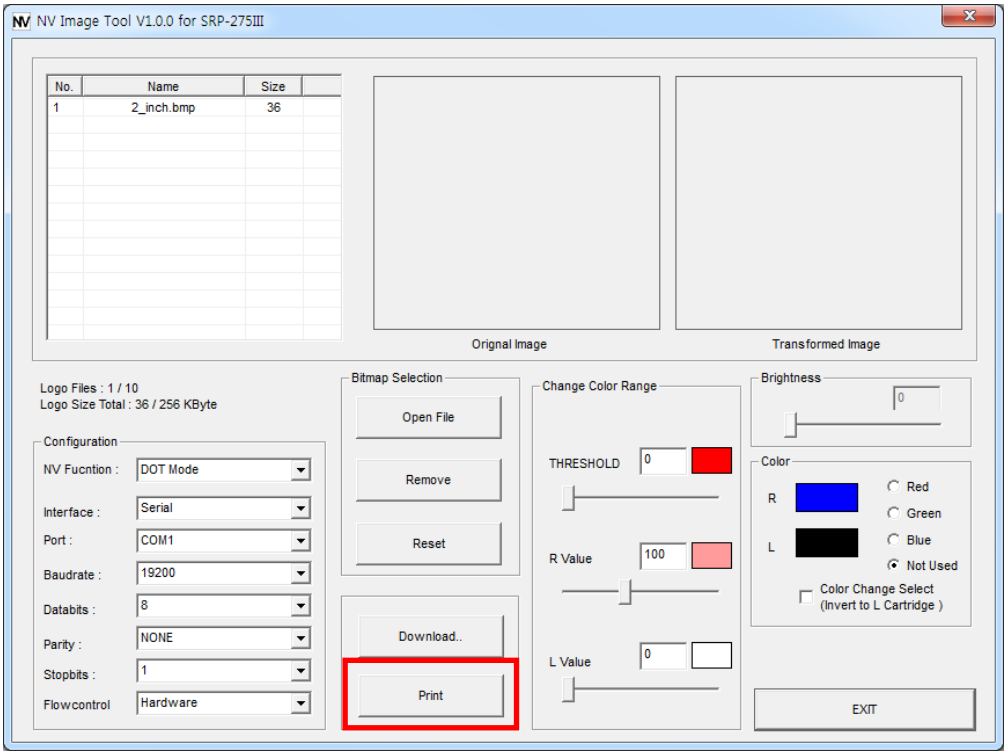

3-6-1 Dot Printer 이미지 인쇄

저장되어 있는 모든 이미지가 인쇄됩니다.